سال پنجم شماره ۲۴۷
شماره مسلسل ۸۷۳
یکشنبه ۸ عقرب ۱۳۸۴ هش
۲۷ رمضان‌المبارک ۱۴۲۶ هـ ق
30 October, 2005

DAILY
اراده
د افغان نشراتي مرکز ملي خپلواکه ورځپاڼه

AFGHAN MEDIA RESOURCE CENTER
A.M.R.C
سال تاسیس ۱۳۷۹ هش

PROPERTY OF ACKU

سی هزار نمره زمین رهایشی به مهاجرین توزیع میگردد

شهرک جدید که برای بازگشت کنندگان در منطقه باریک آب ولسوالی قره باغ درسی کیلو متری شمال شهر کابل در نظر گرفته شده است بنابر اظهارات مقامات وزارت امور مهاجرین درنظر است برای حدود سی هزار از پناهنده گان افغان که ظرف چند سال اخیر به کابل برگشته اند در این شهرک زمین توزیع میشود.

محمداعظم دادفر وزیر امور مهاجرین گفته است بیشتر از سه هزار نمره از زمین های این شهرک نخست به آنعده از خانواده های توزیع خواهد شد که در حال حاضر در خیمه ها وساختمان های مخروبه به سر میبرند آقای دادفر از سازمانهای داخلی وخارجی خواست تا در جهت اعمار منازل این خانواده ها تا پیش از فرا رسیدن فصل سرمای زمستان کمک کند به این ترتیب بیست وششم شهرک است که از سوی وزارت امور مهاجرین در مناطق مختلف افغانستان بمنظور اسکان بازگشت کنندگان ایجاد میشود.

پاکستان د افغانستان سرحدي سیمو ته برق ورکوي

د پاکستان د برېښنا د ادارې «واپډا» چارواکي وايي چې دوی دې ته چمتو دي چې دافغانستان سرحدي سیمو ته ۴۰ میګاواټه برېښنا ورکړي ددې ادارې یو تن چارواکي چې دنوم څرګندول یې نه غوښتل دلړم په ۲مه، بېته پژواک خبري آژانس ته وويل چې افغانستان له پاکستان څخه غوښتي وو چې په ګډه پوله پر تو ولایتونو خوست او ننګرهار ته برېښنا ورکړي «چارواکي زياته کړه»: افغانستان په رسمي توګه دا غوښتنه د ۲۰۰۲ کال د اپريل په میاشت کې کابل ته د جمهور رييس جنرال پرويز مشرف د سفر پر مهال کړې وه.» ده وويل چې هغه مهال په افغانستان کې د امنيت د خرابې وضعې له امله په دې غوښتنه غور نه و شوی، دده په وينا ، اوس په افغانستان کې امنيتي وضعه ښه شوې ده نو دپاکستان دبرېښنا دادارې کارپوهان په دې پلان چې څنګه دوی کولی شي افغانستان ته برېښنا ورکړي، کار کوي.

محکومیت دو تن قاتل به اعدام

ضیا خان و عبدالوحید دو تن از افراد اند که به اتهام دست داشتن درحادثه کشته شدن چهار خبرنگار از سوی یک محکمه ابتدایی محکوم به اعدام شدند این چهار خبر نگار که دوتن از آنها به آژانس خبری رویتر کار میکردند ص۴

دپولیسو او قاچاقچیانو ترمنځ نښته

دبدخشان ولایت درایم ولسوالی کې دپولیسو او د مخدره موادو د تولید دکارکوونکو ترمنځ په یوه نښته کې یو تن ټپی شوی دی خبر ځای وایي پولیسو دیو لړ عملیاتو په ترڅ کې چې غوښتل یې دمخدره موادو زیرمې و مومي او ویجاړې یې کړي ۴مخ

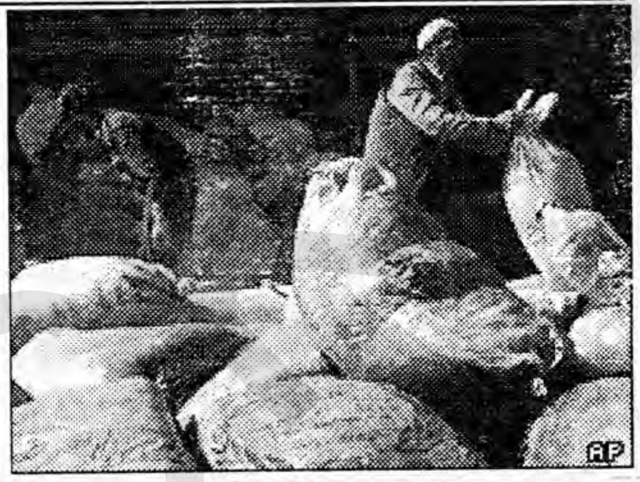

د لوی او بښونکي خدای په نامه

سرمقاله

ولې شایسته سالاري نه رامنځته کیږي؟

په هېواد کې دفقر او بېوزلی دله منځه وړلو ، سراسري سولې اوامنیت درامنځته کولو په دولتي ادارو کې دبډو او اداري فسادونو او دژوندانه دنورو راز راز ستونزو دله منځه وړلو لپاره سملاسي اورغنده ګامونه پورته کول ددولت دبېلابېلو ادارو دمسوولینو دنده وه او ده هېوادوالو دهمدغو نیمګړتیاوو دله منځه وړلو لپاره تل خپلې غوښتنې او پېشنهادونه وړاندې کړې دي. خو دکمیدو په ځای یې زیاتوالی موندلی دی.

دموقتې اداري له پیل څخه آن تر اوسه پورې دشایسته سالاري اصل ته شا اړول شوی دهېواد په مرکز او ولایتي ادارو کې زیات چارواکي د بېلابېلو ارتباطاتو او اړیکو په اساس مقرر شوي او ټوله یو بل سره په ارتباط او پیوند کې نشي غواړي چې په دولتي ادارو کې درامنځته شوي او زیاتیدونکي فساد مخه ونیسي.

دولسمشر حامد کرزي له کابینې څخه دخلکو هیله دا وه چې دکابینې نوي وزیران عملا په خپلو اړوندو مرکزي او ولایتي ادارو کې د ارتباطاتو او تملایاتو په اساس په ټاکنو باندې نوې نظر وکړي او د شایسته سالارۍ داصل پر بنسټ به نوي ټاکنې رامنځته شي او دولسمشر دوینا په اساس به دکابینې غړي به ټولو ولایاتو ته په خپلو سفروونکو کې دچارواکو په ارتباط له خلکو سره جلا وګوري خو لاتر اوسه پورې ددغو لیدنو کتنو او دټاکنو بهیر کمزوری روان دی او ځینې داسې مسوولین لرو چې د څو کلونو په اوږدو کې دمسوولیت چارې وسپارل شوي خو په خپلو اداري کې یې کوم نوښت دخلکو او هیواد په ګټه نه یوازې دا چې رامنځته کړی نه دی بلکې د اداري فسادونو دکیدون په برخه کې یې ځانونه ناګاره کړي دي او که څوك بدل شوي هم په ورته او یا لوړو دندو ګمارل شوي دي خلك دولت او راتلونکي پارلمان څخه هیله لري چې په هیواد کې دقانونیت ترسیوري لاندې د ارتباطاتو ټاکنې ختمې او د شایسته سالارۍ د اصل پر بنسټ ټاکنې په دولتي ادارو کې دټولو موجودو ناخوالو دپای ته رسولو په خاطر رامنځته کړي چې داولس او دولت ترمنځ د رامنځته کیدونکي واټن مخه ونیول شي او خلك ددولت تر سیوري لاندې ځانونه دپرمخ تګ په لوري وګوري.

نگرانی از وضعیت حقوق بشر در افغانستان

سازمان ملل متحد وضعیت حقوق بشر در افغانستان را نگران کننده توصیف کرده است در گزارش های منتشر شده از سوی این سازمان در این زمینه آمده است که موارد از شکنجه و نیز ازدواج اجباری خردسالان در حد نگران کننده یی در حال افزایش است این سازمان میگوید در حالیکه از شکست گروهی طالبان در افغانستان نزدیک به چهار سال گذشته اما هنوز وضعیت حقوق بشر در این کشور بهبود نیافته است. آزادی

د افغانستان ۳۰ روزل شوو پولیسو ته دفراغت سندونه ورکړل شول

د اسلام آباد د پولیسو د اکاډمی په انګړ کې دلړم په ۲مه، په یوه غونډه کې ددغه هېواد د کورنیو چارو وزیر افتاب احمد خان شېرپاو د افغانستان ۳۰ تنو نوېو روزل شویو پولیس افسرانو ته دفراغت سندونه ورکړل.

د پاکستان د کورنیو چارو وزیر افتاب احمد خان شېرپاو په خپله وینا کې له روزل شوېو افغاني پولیسو او افسرانو څخه وغوښتل چې دوی باید په ښه شان سره دخپل ولس او هېواد خدمت وکړي ۴مخ

معلمین از اعتصاب دست کشیدند

خواجه محمد نادر صدیقی رئیس اتحادیه صنفی معلمین ولایت هرات میگوید هیئتی که از سوی وزارت معارف به هرات اعزام شده است به نماینده گان معلمین در ولایت هرات وعده داده که خواسته های آنها را باریس جمهور حامد کرزی مطرح خواهند کرد به گفته آقای صدیقی هیئت وزارت معارف انجام اصلاحات در ریاست معارف وافزایش در حقوق معلمین را به زودی امکان پذیر دانست آقای صدیقی همچنین گفت: ص۴

پلټونکی به د ګوانتانامو زندان وګوري

د امریکا متحده ایالاتو د ملګرو ملتونو د بشري حقونو دریو پلټونکو ته بلنه ورکړې چې د ګوانتانامو له زندان څخه لیدنه وکړي د امریکا متحده ایالاتو د ملګرو ملتونو د بشري حقونو دریو پلټونکو ته بلنه ورکړی ص۴مخ

دزابل په نښته کې یو مړ او شپږ ټپیان

دارزګان والی جان محمد خان وایی چې تیره ورځ ددې ولایت دچارچینو ولسوالی دیخ دان په سیمه کې ددولت دمخالفینو دملی اردو او ائتلافی ځواکونو پر هغه کاروان چې له سیمې څخه تیریده غلچکی برید وکړ برید په نښته وواښت چې په ترڅ کې یې دملی اردو یو سرتیری مړ دوه ټپیان اوڅلور برید کوونکی طالبان ټپیان شول

چهار تن سرباز بریتانیایی (ایساف) مجروح گردیدند

کاروان موترهای گزمه نیروهای بین المللی کمک به امنیت یا ISAF که در مزار شریف مستقر اند صبح دیروز در دروازه جنوبی روضه شریف هنگام گزمه هدف فیر یک مرد مسلح قرار گرفت این حمله کم ازکم چهار سرباز بریانیایی را مجروح کرد پولیس افغان اصابت نزده گلوله به موترهای نیروهای برتانوی را در این حمله شمرده است که در وشیشه های این موترها را سوراخ کرده است نیروهای بریتانوی نیز اقدام به تیر اندازی کردند که کسی را مجروح نه کرده است ص۴

ولې موږ په بې توپیری کې ژوند کوو

تابلد

دپرمختګ ترقی، سراسری سولې او امنیت او دهیواد د وروسته پاتې والی دپلویانو ترمنځ مبارزه او کشمکشونه څه نوی خبره نه ده د و روسته پاتو ټولنو له ځانګړتیاوو څخه او بیا چې اوږدې تپل شوی جګړې یې تیرې کړی وی یوه هم داوی چې یو شمیر دخپلو ملی ګټو دپاللو او دترقی په لور د هیواد دژوندانه د سوق کولو په ځای غواړی چې دخپلې همیشنی دیکتاتورانه واکمنی دلاسته راوړلو او ساتلو په خاطر شخصي ګټې په ټولو مخکښې وبولي او په ټولنه کې د وروسته پاته ذهنیت د رامنځته کولو او پاللو په خاطر نه یوازې دیکتاتورانه حرکت کوي بلکې دهمدغې مفکورې اوذهنیت لپاره تبلیغ کوي، د وروسته پاتې ذهنیت رامنځته کوونکی او پالونکی په ټولو وروسته پاتو ټولنو کې تر هر څه لومړی دا زیار باسي چې د ټولنی د بچیانو لپاره د تعلیم دروازه په بیلا بیلو حرکتونو سره نیمه بنده وساتي او یا خو یې د شته والي اود خلکو د غوښتنو په صورت کې نه غواړي چې خپل تعلیمي حرکت په هره برخه کې له نړیوالو سره برابر کړي مونږ په خپل هیواد کې په تیرو لسیزو کې ولیدل اوتر پرون پورې څه چې همدا اوس دغه متقابله مبارزه روانه ده له **۱۳۵۷** کال راهیسی زموږ د تعلیمي حرکت په وړاندې خنډونه رامنځته کیدل پرون هم موجود وو اونن هم د تعلیم او دسپلین او که وواېو له تعلیم سره د روزنې ګراف د همدغو کړیو د لاس پواسطه توپیر پیدا کړی دی چې زموږ د ټولو مسوولینو لپاره یې ستونزې رامنځته کړي دي دا یوازې د تعلیم خبره هم نه ده د ژوندانه په ټولو خواوو کې داسې منفي حرکتونه روان وي او داسې حرکتونه اوس په خپله ټولنه کې په ښکاره وینو.

مبارزې سختوالی پیدا کړی دی ځینې یې جوړوي او ځینې ورانوي ځینې قانون جوړوي او ځینې قانون د خپلو ګټو په خاطر په ځمکه وهي ځینې غواړي چې باید زموږ چارواکي د قانون په چوکاټ کې د هیواد پالنې پیاوړي احساس ولري او دغه راز له جګړو راوتلې ټولنه د پرمختګ په لورې سوق کړي خو په مقابل کې یو شمیر له وخت او شرایطو څخه په استفاده د خپل زاړه فکر او یا د وروسته پاتې ذهنیت د پلویانو په خدمت کې د هر راز تخریب او ورانولو په فکر کې دي چا په اختلاس پیل کړی چا په بډو او رشوت ورکولو سره د هیواد شتمنې بهر ته ورسوله د هیواد او خلکو د ګټو پر خلاف هر ډول حرکتونه ټول له یو بل سره په ارتباط کې په بیلا بیلو لارو سرته رسیږي، چې موږ په ټولنه کې د داسې منفي حرکتونو بر خلاف د مبارزې او کار کولو خواهم نه شو هیرولای، خو تر زیاتی اندازې پورې پخپله په خلکو پورې اړه لري چې ددواړو خواوو په کړنو باندې یو انتقادي نظرواچوي او ځانته خپله لاره معلومه کړي د خپلی مبارزې حرکت ثابت کړي.

اوس چې ګورو د دواړو خواوو تر منځ د پرمختګ د لوری په مبارزه کې د خلکو عملی ونډه ډیره کمزوری لیدل کیږي ځکه چې همدا اوس د هیواد دګټو او پرمختګ په لاره کې تخریبونه او وسله واله مبارزه روانه ده او غواړي چې زموږ د دې نوی حرکت په وړاندې خنډونه رامنځته کړي او د وروسته پاتی ذهنیت په اساس دهغوی په فکر یوه کوتك ماره ټولنه جوړه رامنځته او بیا د خلکو په ژبه بیان او قلم بندیز ولګوي بیا د ښوونځیو د روازې بندي کړي خو داسې ښکاري چې خلك په دې برخه کې د کمزوری ملاتړ لرونکی دی او تخریبي عناصر دولس په انډول د ګټو په شمیر دي که چیرې ولس له خپلو امنیتي ځواکونو سره په تفاهم او همیشنی ملاتړ کې واوسي ویلای شو چې د مبارزې او حرکت هغه لوری چې کولای شي د هیوادوالو په وړاندې د نیکمرغی دروازې پرانیزي د بری درشل ته ورسول شي خو اوس دلته ستونزه داده چې زموږ پراخه اولس چې له پرونی واکمنی څخه تنګ و اوس په یوه ډول بی توپیری کې د ژوند شپې او ورځې تیروي چې دا کار زموږ د مبارزه په وړاندې د بری وختونه اوږدوي

نابودی کشت خشخاش وتأثیر آن برزندگی دهقانان

احمد سعید "سروری"

کشور عزیز ما طی ۲۵ سال جنگ تقریباً همه داشته های مادی ومعنوی خود رااز دست داد زیر بنای اقتصادی کشور کاملاً ویران گردید اطفال معصوم وجوانان ما از بهره سواد محروم ماندند این همه کار بیگانگان بود حتی پلان داشتند افغانستان از نقشه جغرافیایی جهان حذف گردد اطفال بیگناه افغان در کشورهایی بیگانه شستشوی مغزی گردیده با تجهیزات پیشرفته دوباره غرض کشتن پدر، مادر ، خواهر ، برادر وویرانی کشور اعزام وتوظیف شدند این پروسه متأسفانه تا حال جریان دارد بیگانه ها وطن مارا بمرکز ترور ووحشت تبدیل و از همین مرکز به تهدید جهان پرداختند کشور های مداخله گر کشت کوکنار را نیز منحیث تحفه برباد کننده به ارمغان آوردند از این مدرک خود مبلغ هنگفت را تصاحب مینمودند اما باعث بدنامی کشور وملت عزیز ما گردیدند همزمان اجنت هایی استخباراتی خویش را در قریه وقصبات وخانه بخانه نفوذ داده باعث تدوام جنگ برادر کشی وویرانی کشور ما گردیدند تروریزم بین المللی به حمایه وپشتیبانی مافیای جهانی دراین عرصه سرمایه گذاری نموده بدامنی ترور ووحشت را بخاطر تولید بیشتر مواد مخدر همیشه دامن زده تمام پلان ها وپروگرام هایی ملی دولت را برهم می زند عناصر پاک وشریف را که بخاطر خدمت بوطن ومردم خویش کمر همت بسته اند تهدید و بادسایس گوناگون تحت فشار قرار داده تا تابع خواسته هایی نامطلوب وغیر انسانی آنها شوند صدها انسان شریف در این راه جان هایی شرین خود را از دست داده اند اکنون اکثریت دهقانان شریف در گروه قاچاقچیان مواد مخدر ومافیای جهانی آن قرار دارد. قبل از شروع فصل قرضه های سرسام آوری توسط رهبران سود جوی مواد مخدر، قدرتمندان منطقه ایی برداشت حاصل فصل آینده بدهقانان توزیع می گردد درصورتیکه از کشت خشخاش صد در صد جلوگیری بعمل آید فاجعه بزرگ بوجود خواهد آمد که خود زمینه را برای بی ثباتی بدامنی، گرسنگی مساعد وباعث عقب مانی ومحروميت اکثریت جامعه گردیده همزمان قیمت تریاک ومواد مخدر ده ها مرتبه بالا رفته وپول هنگفت در جیب رهبران تروریزم و مافیای جهانی، جنگجویان القاعده وسایر گروه های شریر و قاچاقچیان مواد مخدر سر از زیر میشود. بهتر است با تحلیل از وضع موجود واقتصاد آسیب پذیر قشر محروم کشور (دهقانان) که اکنون در بند واسارت سود جویان مواد مخدر قرار دارند اندیشید وخود را بجای دهقان محروم قرار داد که همه بدبختی هایی ۲۵ ساله جنگ را متحمل شده است. یقین کامل دارم به چنین فیصله های خواهیم رسید که اولاً برای دهقانان تخم اصلاح شده بزری که جانشین کشت خشخاش میشود اماده نموده کود کیمیاوی وسایر ضروریات دهقانان را نیز از یاد نمی بریم تا از یکطرف دهقانان متضرر نگردیده واز جانب دیگر این لکهٔ بدنامی وسرافگندگی از دامن وطن عزیز ومردم شریف ما برچیده شود نباید به مزارع دهقانان سم پاشی صورت گیرد چراکه ا دویهٔ کیمیاوی علاوه برکشت کوکنار بالای محیط زیست ، اشجار وسایر حبوبات تأثیر منفی نموده باعث بمیان آمدن ده ها مرض وحتی بمیان آمدن امراض ساری میگردد.

سخنان نماینده سازمان ملل متحد در مورد افغانستان دور از انصاف بوده چرا که کوکنار در تمام کشور های همجوار وسایر کشور ها زرع شده ولی از افغانستان نامبرده واین لکهٔ بدنامی را در دامن کشور ومردم جنگ زده ورنج دیده ما انداخته است. امیدوارم واقعبینانه تر در سطح جهان از همه کشورهای تولید کننده مواد مخدر انتقاد بعمل آید در حالیکه یک تعداد کشور هائیکه عامل اصلی توسعه کشت خشخاش در کشور عزیز ما بوده در کشورهای خود شان هم اکنون کشت خشخاش مروج است کمک های جامعه جهانی در آن کشور ها جریان دارد تنها موضوع مقاطعه کمک ها بمردم افغانستان مطرح گردیده است. خشکسالی های پی در پی دهقانان را مجبور به زرع کشت خشخاش نموده زیرا یگانه بوته که در مقابل کم آبی مقاوم وضرورت به آب کمتر دارد بوته کوکنار میباشد باوجودیکه زرع بوته های نشه آور از نظر مردم ما مردود وبهره برداری از آن غیر مشروع تلقی میشد در ذهن بسیاری مردم حرام قطعی پنداشته میشود اما بخاطر اینکه زنده بمانند به زرع آن رو آورده اند. مردم طی سال هایی خشکسالی همه مواشی خود را از دست دادند یگانه روزنه امرار حیات برای دهقانان زرع کوکنار بوده است طی سال هایی گذشته نیروهای امنیتی کشور توان وقدرت جلوگیری از زرع وکشت کوکنار قاچاق وترافیک مواد مخدر را نداشت وحتی عده از قوماندانان ومامورین بشکل آشکار وبعضاً بشکل مرموزی درقاچاق مواد مخدر دست داشتند. در این اواخر دولت از رهبران وتجاران مواد مخدر دعوت بعمل آورد تا پول هایی ذخیره شده خویش را برای توسعه اقتصادی کشور بکار اندازند و دولت حاضر است سرمایه آنها را حفاظت نماید. آنعده اشخاص که وطن خویش را احترام نیک نامی وسربلندی وطن ومردم را سربلندی عزت وافتخار خویش میدانند در بازسازی کشور محبوب وویران شده خویش سهیم خواهند شد فکر نکنم که سود جویان مواد مخدر دارای چنین اندیشه عالی ومردم دوستی باشند ولی خدا کند از اوضاع وشرایط در کشور، منطقهٔ وجهان درس انسانیت ومردم دوستی را آموخته باشند. فکر نمی کنم فشار آوردن جدی وبی حد بالای دهقانان تأثیر منفی از خود بجا خواهد گذاشت کشور طی دونیم دهه ویران وضرورت به بازسازی دارد اضافه از ۷۵ فیصد مردم از بهره سواد محروم مانده که خود شرایط را به نفع قاچاقچیان مواد مخدر مساعد میسازد با تبلیغات خصمانه وضع امنیتی را برهم زده تازمینه قاچاق وترافیک مواد مخدر نسبت به هر وقت دیگر مساعد گردد. اگر این فشار ها مستقیم وبا جدیت کامل بالای قاچاقچیان مواد مخدر وقدرتمندان منطقه وافراد وابسته به آنها صورت گیرد موثر وبهتر خواهد بود تا نتوانند مردم را منحیث وسیله به نفع شخصی خویش علیه دولت استعمال نمایند.

برعکس از دهقانان حمایه وپشتیبانی صورت گیرد چراکه مشکل مواد مخدر تنها مشکل این کشور نبوده بلکه مشکل فراگیر وجهان شمول است با پشتیبانی همه جانبهٔ جامعه جهانی تخم بزری که جانشین کشت کوکنار میگردد آماده شود کود کیمیاوی ، پاکسازی جوی ها، کاریز ها، اعمار بندها، دادن قرضه طویل المدت به دهقانان باعث جلو گیری از کشت کوکنار میگردد در غیر آن دهقانان مظلوم با یأس و ناامیدی مواجه شده اقتصاد ورشکسته بخور و نمیر آنها برهم می خورد وبه بار سنگین بردوش دولت و جامعه جهانی مبدل می گردند.

ACKU

راتلونکی د ځوانانو ده

متصدی: ناصر بشر

مود گوشواره مصرف کمر شکن برای نامزدان می باشد

درافغانستان مود و فیشن به حدی رسیده است که عده ای از زنان بخصوص دختران جوان درد سوراخ نمودن چندین جای در گوش های شان را می پذیرند. اما قبول نمی کنند که چندین جوره گوشواره در گوش های شان نداشته باشند.

دربین زنان قبلا نیز یک یا دو شگاف برای گوشواره و یک شگاف برای میخک بینی رائج بود؛ اما عده ای از زرگران شهر کابل می گویند که شگاف نمودن ۲_۹ ناحیه گوش ها طی یک سال گذشته ترویج یافته است.

درگذشته ها زنان سرسفید گوش های دختران جوان و کودکان را توسط سوزن صرف یک جای شگاف می نمودندولی اکنون با پیشرفت زمان، سوراخ نمودن گوش ها نیز در زرگری ها، آرایشگاه ها وبعضی دواخانه ها ذریعه آله ای بنام تفنگچه، که به آسانی شگاف می شوند رواج یافته

یما مالک زرگری ولید حسین زاده در پل باغ عمومی کابل، به آژانس خبری پژواک گفت که روزانه ده دختر بین سنین ۱۸ الی ۲۴ سال، جهت شگاف نمودن گوش های شان برای آنها مراجعه میکند.

وی علاوه کرد: «امسال فروشات گوشواره ما ۴۰ فیصد نسبت به یک سال قبل افزایش یافته است.»

صوفیا صفا دختر ۲۵ ساله که پطلون وجمپر کاوبای آبی رنگ برتن و عینک های تقریبا سیاه مانند بر چشم داشت به آژانس خبری پژواک گفت: «می خواهم که خودرا مطابق مود روز بسازم وداشتن چندین گوشواره نشان دهندهٔ سلیقه خوب یک زن و دختر می باشد.»

او که در سخنانش بیشتر از حرکات دست استفاده می کرد و در زرگری سپین زر پل باغ عمومی کابل، یک هفته قبل هرکدام از گوش هایش را ۹ جای شگاف نموده است می گوید که دختران بین خود رقابت دارند و کوشش می کنند که بیشترین و خوبترین گوشواره در گوش های شان داشته باشند.

به گفته وی سوراخ نمودن گوش ها توسط آلهٔ بنام تفنگچه تا دو سه روز درد می داشته باشد اما وی علاوه کرد: «خیال خواری غواړي.»

در مورد سوراخ نمودن گوش ها بین زنان و دختران دلایل مختلف وجود دارد.

مریم باشنده مکروریان اول کابل درحالیکه درگوش هایش سه جوره گوشواره طلا می درخشید، گفت: «بخاطری زیاد شگاف می نمایم که نامزدم برایم چندین جوره گوشواره بخرد.»

اما لیلا نوری باشنده شهر کابل می گوید که تعدادی از دختران از هنرپیشه های فلم های هندی تقلید می کنند و وی هیچ وقت گوش هایش را چندین شگاف نخواهد کرد

لیلا به آژانس خبری پژواک گفت: «درسابق زنان خراب و بد کار گوش های شانرا چندین شگاف می نمودند.»

ضیاگل زن ۴۵ ساله که لباس ماشی رنگ برتن داشت ودختر ۹ ساله اش را جهت سوراخ نمودن گوش های اش به آرایشگاه عروس روز درشهرنو کابل آورده بود نیز گفت که هیچ وقت دخترش اش را اجازه نخواهد داد که گوش های اش را چندین جای شگاف نماید.

نامبرده می گوید: «دختران جوان ما فرهنگ افغانی مارا فراموش کرده و از خارجی ها تقلید می کنند.»

اما به عقیدهٔ مریم آرایشگر در آرایشگاه عروس روز درشهرنو کابل، شگاف نمودن گوش ها کار بدی نیست بلکه نمایندگی از عصری بودن دختران افغان می نماید.

با تحمل درد سوراخ نمودن گوش ها کار به انجام نمی رسد بلکه پیدا کردن پول به عوض یک جوره گوشواره برای چندین جوره مشکل دیگری است که زنان و دختران فیشن دوست آنرا در پیش روی دارد

در اکثر مناطق کشور بخصوص شهرها، فامیل داماد مجبور است که برای عروس در پهلوی گوشواره، لاکت، دست بند، انگشتری و سایر زیورات طلا را نیز خریداری نماید.

حال که به عوض استعمال یک جوره گوشواره چندین جوره رواج یافته است، برای کسانی چون مامورین دولت که ماهانه در حدود سه هزار افغانی عاید دارد، مشکل است که در کنار رفع سایر نیازمندی های زندگی، چندین جوره گوشواره را نیز برای عروس خود خریداری نمایند.

قیمت خرید زیورات طلا نظر به چگونگی ساخت، کیفیت و وزن آن متفاوت می باشد.

به گفتهٔ عبدالله زرگر درکوته سنگی کابل قیمت خرید فی جوره گوشواره از ۱۲۰۰ الی ۲۰۰۰ افغانی می باشد و سیت مکمل طلا که لاکت، گوشواره و انگشتری را در بر دارد از ۸ الی ۱۲۰ هزار افغانی می باشد.

احمد فاضل باشنده پروژه جدید خیرخانه کابل، درحالی که از مشکلات اقتصادی شکایت داشت، گفت: «خانمم گوش های اش را پنج شگاف نموده وهر روز می گوید که برایش پنج جوره گوشواره عربی بخرم حیران ماندم که چه کنم.»

این در حالی است که زنان و دخترانی که اقتصاد ضعیف دارند نیز، کوشش و رقابت می کنند که مانند دختران پول دار زیورات بخصوص طلا داشته باشند.

داختر په ورځو کې دځوانانو بوختیاوې

دنړۍ په ټولو هیوادونو کې دکال په بیلابیلو وختونو کې ځینې داسې ورځې وی چې دولسونو له خوا په مراسمو سره نمانځل کیږي په داسې حال کې خوشالی کوی او خپله تاریخی عنعنه دزمانې له اوږدو سره یو ځای له نمانځلو څخه نه هیروی.

زموږ په هیواد کې دکال په بیلابیلو وختونو کې ځینې داسې ملی او مذهبی ورځې شته چې خلك یې نمانځی یو له دغو ورځو څخه د کوچنی اختر ورځې دی چې موږ اوس د کوچنی اختر په درشل کې یو.

موږ په دې لیکنه کې دځینو ځوانانو سره مرکې کړی چې دوی داختر په ورځو کې څه کوی او په هکله یې څه نظر لري

شمس الرحمن که ۱۹ سال عمر دارد از شهر بزرگ بدخشان میباشد میگوید روز عید روز خوشی میباشد در منطقه ما جوانان به صبح عید لباس نو و یا پاك میپوشد اول درخانه به فامیل خود عید مبارکی میدهد بعدا به نماز میرود و از عیدگا به بعد بعضی به خانه های خویشاوندان میرود و بعضی به تخم بازی میرود جوانانیکه نامزاد میباشد خانه خسر میروند میوه و شرني میبرند وبه نامزاد خویش کالا میگیرند.

دزابل ولایت دمرکز قلات له ښار څخه ۱۷ کلن ځوان چې دنادریې لیسې دیوولسم ټولګي زده کوونکی دی داختر په ورځ دخپلې سیمې دځوانانو دکار او بوختیا په باره کې وایی داختر په ورځ سهار زموږ ټول خلك او ځوانان پاکې اونوې جامې اغوندی لمانځته ځی بیا دخپلوانو او دوستانو کورونو ته ځی هګۍ جنګوی که دچا کوژده وی دخسر کورته دخپلې نامزادې لپاره کالی وړی میوه وړی او دوستانو کره ځی.

عاشق الله که متعلم ۱۱ میباشد و ۱۹ سال عمر دارد درباره مصروفیت جوانان در روز عید چنین میگوید: ما از کابل هستم از کاریز میر میباشم جوانان منطقه ما در روز اول عید صبح وخت بعد از پاکی کالای نو یا پاك میپوشد به فامیل خویش مبارکی می دهد بعد از نماز به خانه خویشاوندان میرود بچه ها دسته دسته میشود و به مبارکی میرود بعضی که نامزاد دارند به نامزاد خود دسته گل انگشتری یا گوشواره میبرند یگان وقت همراهشی بچه ها برادر یا دیگر دوستانش به خانه خسر میرود.

دننګرهار دخوګیانو له کړې څخه ۱۸ کلن ځوان تړون دخپلې سیمې د ځوانانو دبوختیا په هکله وایی: زموږ په ځای کې د اختر په ورځ ټول ځوانان راټولیږي له لمانځه وروسته دخپلوانو کورونو ته ځی څوك چې له مبارکی څخه وزګار شي یا هګۍ جنګوی یا موټر سایکل چلول زده کوی یاد موټرو چلول زده کوی خو زما په فکر تر هګیو دا نور کارونه ښه دی.

دننګرهار له کتهه پور څخه عبدالقاهر چې ۲۲ کلن ځوان دی وایی: زموږ په هیواد کې دمیلو زیاتې ورځې دی خو زما یوازې داختر د ورځې میله ډیره خوښیږي ځکه چې دا هم مذهبی ورځ ده او هم په ملی کې راځی خو په دې ورځ بیا ماته د خوشالی په ځای خپګان هم راځی ځکه چې ځینې ځوانان غریب دی تنکی ځوانان هم غریب دی د چا دکور سرپرست نه وی نو په دې ورځ یې زړه غواړی نوی جامې واغوندی خو زور یې نه وی زه دیو ځوان په صفت له بډایو څخه هیله لرم چې دخپلو بچیانو ترڅنګ له غریبو سره هم مرسته او کمك وکړی.

سیالي په تنکیو ځوانانو او ماشومانو کې

د روانشناسی د څیړونکو په وینا دتنکیو ځوانانو او ماشومانو ترمنځ دسیالی خوا ډیره پیاوړې وی او تل دخپلې کورنی داقتصادی زور په پام کې نیولو پرته غواړی چې له خپلو همځولو سره په سیالی کې ځانونه برابر وبولی په خپلو کورنیو باندې فشار راوړی چې خپلې غوښتنې پرې ومنې.

زموږ په هیواد کې داختر ورځې په ځانګړو مراسمو سره نمانځل کیږي په دې ورځو کې دود داسې دی چې هر څوك زیار باسي چې نوی جامې واخلی دکور لپاره کیك او کلچې راوړی او داختر په ورځ یې د میلمنو په وړاندې کیږدی خو زموږ دهیواد په اوسنیو شرایطو کې چې خواري او غریبي هیوادوال له زیاتو ستونزو سره مخ کړی نشي کولای چې دخپلو اولادونو سیالی له نورو سره برابره کړي. دپیسو او شتو څښتنان هم زیاتره داسې پیدا کیږي چې دخپلو بچیانو ترڅنګ یې ژوند کوی محمد اکرام چې دادری دسیمې اوسیدونکی دی د اختر ددودنو په هکله وایي: اوس داخترونو خونده نشته پخوا به ورته ډیر خوشحالیدو نوی کالی به مو کول خو اوس یې په فکر کې نه یو زما په کور کې وروڼه دی تر ما واړه دی ما ورته ویل چې وروڼو نوی کالی مه کوی ځکه چې دماما زامن مې یتیمان دی زموږ په څنګ کې یې کور دی هغوی ته یې کولای نشم او بیا به د اختر په ورځ زما دوروڼو کالیو ته ځوریږي. څه وکړو غریبی ده کاشکی پیسه داره خلك له غریبو سره کمك وکړی بس وروره چې څوك غریب شو خدای دې پر ده ورکی دا او داسې نور ډیر هیوادوال لرو چې احساس ورسره دی خو دمرستې لاس چاته نشي غزولی او ځینې داسې هم شته چې وسه یې کیږي خو یوه روپۍ دخدای لپاره یو غریب ته نه ورکوي.

محمد انعام چې خپله د ۲۵ کالو عمر لري خپل ځان دبغلان دزاړه ښار دلسم ټولګی زده کوونکی معرفی کوی وایي:

برادر عزیز بعضی جوانان ما زیات پشت مود میگردد به اقتصاد فامیل خویش فکر نمی کند ما به جوانان میگویم که ای جوانان به جای مود و فیشن به فکر علم و دانش شوید که فامیل و وطن بالای ما جوانان حق دارند و از رقابت سالم کار بیگیرند.

ACKU

ایران بیانیه شورای امنیت را محکوم کرد

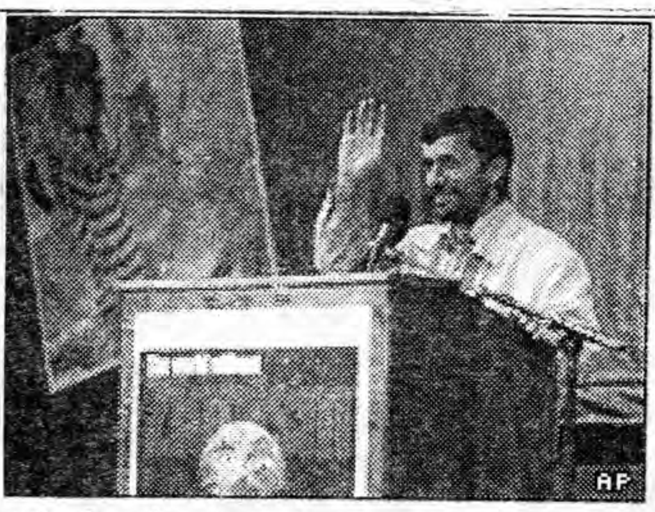
AP

ایران اقدام شورای امنیت سازمان ملل متحد را در محکومیت اظهارات محمود احمدی نژاد، رییس جمهور این کشور را رد کرده است.

شورای امنیت سازمان ملل متحد به اتفاق آرا اظهارات اخیر رئیس جمهور ایران را محکوم کرد.

آقای احمدی نژاد هفته گذشته در یک سخنرانی، خواستار حذف اسرائیل از نقشه جهان شده بود.

در بیانیه ای که دولت ایران در این مورد صادر کرده، آمده است: انتقاد شورای امنیت سازمان ملل از صحبت های آقای احمدی نژاد غیرقابل قبول است.

به گزارش خبرگزاری جمهوری اسلامی، ایرنا، وزارت امور خارجه ایران در بیانیه ای با اشاره به تهدیدهای مقامات آمریکا و اسرائیل علیه ایران، این سوال را مطرح کرد که شورای امنیت سازمان ملل علیه این تهدیدات چه اقدامی کرده است.

به گزارش ایرنا، وزارت امور خارجه ایران گفته است از این تعجب می کند که شورای امنیت سازمان ملل تهدیدهایی را که آمریکا و اسرائیل علیه ایران مطرح می کنند، محکوم نکرده است.

در بیانیه وزارت امور خارجه ایران آمده است که ایران به تعهدات خود براساس منشور ملل متحد پایبند بوده و هیچگاه علیه کشور دیگری اقدام به استفاده یا تهدید به استفاده از زور نکرده است.

فرانسیس هریسون، خبرنگار بی بی سی در تهران می گوید با توجه به واکنش های شدید بین المللی نسبت به اظهارات رییس جمهوری ایران، بیانیه وزارت خارجه این کشور، حرکتی آشتی جویانه به نظر می رسد و اولین بار است که ایران خاطرنشان کرده که قصد حمله به اسرائیل را ندارد.

اقدام شورای امنیت سازمان ملل در محکوم ساختن اظهارات آقای احمدی نژاد، نقطه اوج واکنش های بین المللی به اظهارات او در جریان کنفرانس "جهان بدون صهیونیسم" است که در آن خواستار "محو اسرائیل از نقشه جهان" شده بود.

علاوه بر آمریکا، اسرائیل و کشورهای عمده اروپایی، کوفی عنان، دبیر کل سازمان ملل متحد، نیز روز جمعه نگرانی خود را از این سخنان آقای احمدی نژاد ابراز داشت.

اما رئیس جمهور ایران با حضور در تظاهرات "روز قدس" در تهران که با شعارهای "مرگ بر آمریکا" و "مرگ بر اسرائیل" همراه بود از سخنان خود دفاع کرد و انتقادات غرب و اسرائیل را بی اعتبار دانست.

وی گفت: "این چیز جدیدی نیست. خوب معلوم است که آنها فکر می کنند حق مطلق و حاکم مطلق در جهان هستند و هر نوع ندای عدالت طلب و آزادی خواه از هر جای دنیا که بلند شود آنها را برآشفته می کند."

اعلام جرم علیه مشاور ارشد کاخ سفید بر کار بوش تاثیر ندارد

جورج بوش، رییس جمهوری آمریکا گفته است با وجود استعفای یکی از مشاوران بلندپایه کاخ سفید در پی متهم شدن به شهادت دروغ، وی همچنان توان خود را بر اداره امور آمریکا متمرکز خواهد کرد. لوییس لیبی که مشاور ارشد دیک چنی، معاون جورج بوش بود و سمت ریاست کارکنان معاونت ریاست جمهوری را بر عهده داشت، روز جمعه پس از آنکه از سوی یک بازپرس ویژه متهم شد، از مقام خود استعفا داد. این دوسیه بار دیگر بحث های مربوط به جنگ عراق را زنده کرده است. آقای لیبی متهم است که هویت یک مامور سازمان اطلاعات مرکزی آمریکا، سیا، را فاش کرده است. شوهر این مامور سیا با تصمیم آمریکا برای جنگ در عراق مخالف بود.

مشخصات خانم والری پلیم، مامور مخفی سیا، در سال ۲۰۰۳ در اختیار خبرنگاران قرار گرفت.

شوهر خانم پلیم گفته است همسرش از آن زمان، چندین بار تهدید شده است.

جوزف ویلسون، شوهر خانم پلیم، دولت بوش را به دستکاری اطلاعات جهت جلب حمایت برای حمله به عراق متهم کرده بود. آقای ویلسون می گوید که افشای هویت همسرش به عنوان مامور سیا با هدف انتقام از او و خدشه دار کردن اعتبارش صورت گرفته است.

مشاور ارشد دیک چنی، معاون رییس جمهوری آمریکا متهم است که در مورد چگونگی و زمان کسب اطلاعات محرمانه مربوط به خانم پلیم و فاش کردن آنها برای خبرنگاران، دروغ گفته است. مشاور ارشد معاون ریاست جمهوری آمریکا در صورت محکوم شناخته شدن، ممکن است تا ۳۰سال حبس بگیرد.

هند و پاکستان درباره کشمیر صحبت می کنند

مقام های بلندپایه هند و پاکستان تصمیم دارند برای گفتگو درباره باز کردن خط کنترول کشمیر و رساندن کمک های امدادی به روستاهای دورافتاده، در اسلام آباد با هم دیدار کنند.

هر دو کشور پیشنهادهایی برای ایجاد مناطق عبوری در مرز دو کشمیر داده اند اما تا کنون در مورد جزئیات آن به توافق نرسیده اند. هند پیشنهاد کرده است برای آنکه مردم کشمیر پاکستان بتوانند به اردوگاه های امدادی هند دسترسی داشته باشند، سه گذرگاه ایجاد کند اما پاکستان می خواهد که پنج نقطه ورودی باز شود تا کشمیری ها بتوانند با عبور از آن، به خویشاوندان خود در آن طرف مرز کمک کنند.

کشمیر برای دو کشور، منطقه ای بسیار حساس است و پاکستان به نیروهای هند اجازه نمی دهد در عملیات امدادی در کشمیر تحت کنترول پاکستان مشارکت داشته باشند. هند نیز بر این نکته اصرار دارد که جهت جلوگیری از نفوذ پیکارجویان، هر گونه تحرکی در خط کنترول کشمیر را باید زیر نظر داشته باشد. سازمان ملل می گوید برای نجات جان بیش از سه میلیون نفر ساکنان روستاهای کوهستانی که کمبود آذوقه و نداشتن سرپناه آنها را تهدید می کند، کمک مورد نیاز است. سرمنشی سازمان ملل متحد در کنفرانس اهداکنندگان کمک به زلزله زدگان کشمیر در ژنیو گفت اگر ما قدرت جلوگیری از امواج زلزله را نداریم، قدرت داریم که از موج مرگ و درماندگی بعد از زلزله ناشی از سرما و فقدان سرپناه جلوگیری کنیم.

کوفی عنان، سرمنشی سازمان ملل که در اقدامی نامعمول خود شخصا در کنفرانس روز چهارشنبه، ۲۲ اکتبر، شرکت کرده بود، گفت "زمستانی بی رحم" در انتظار بازماندگان زلزله است. پاکستان گفته است که زلزله هشتم اکتبر در این کشور بیش از ۵۳ هزار کشته بر جای گذاشته است که بیشتر قربانیان از اهالی کشمیر تحت کنترول پاکستان بوده اند.

به گفته مقامات هندی، در کشمیر تحت کنترول هند نیز حدود ۱۴۰۰ در اثر این زلزله کشته شدند.

AP

محکومیت دو تن...

در نوامبر سال 2001 میلادی تنها چند روز پس از سقوط رژیم طالبان توسط افراد مسلح در تنگی ابریشم در نود کیلومتری شرق کابل بقتل رسیدند یک قاضی ارشد این محکمه که نخواست نامش افشا شود گفته است به این دو تن حق داده میشود تا ازخود در برابر محکمه استیناف دفاع کنند در همین حال پنج نفر از همدستان این دوتن به اتهام ارتکاب جرایم جنایی ازجمله سرقت در شاهراه هر کدام از سوی محکمه به بیست سال حبس محکوم شده اند رضا خان متهم دیگری وابسته به این گروه که قبلا دستگیر شده بود واز سوی دو محکمه به اعدام محکوم شده است گفته است این گروه بنابر دستور یک فرمانده طالبان کار میکردند.

د افغانستان ۳۰ روزل...

برپاو زیاته کړه: «د پاکستان د پولیسو په اکاډمۍ کې د افغانستان دپولیسو افسرانو ته د نړۍ د نورو هېوادونو د پولیسو په څېر د نړیوالو اصولو او شرایطو سره سمه روزنه ورکړل شوې ده» افتاب احمد خان شېرپاو وویل چې هېواد یې دپولیسو له روزنې سربېره د بانکونو او بیا ودانۍ په ځانګو کې هم له افغانستان سره مرسته کوي

د پولیسو او قاچاقچیانو...

په لړ کې ددواړو ډلو ترمنځ سخته نښته رامنځته شوه چې په نتیجه کې یې دمخدرو موادو یو قاچاق چې تېښې شوی دی او پولیسو له سیمې څخه یو اندازه مواد هم لاسته راوړی دی دیو بل خبر له مخې په جوزجان ولایت کې هم پولیسو اوه پنځوس کیلوګرامه تریاك نیولی دجوزجان دامنیې قوماندان فضل الدین عیار آزادی رایدو ته ویلي چې دوی دغه اندازه تریاك او یو جیپ موټر دهمدغه ولایت په فیض آباید ولسوالۍ کې ونیول هغه زیاته کړه ترې دمهاله یې دپېښې په تړاو څوك نه دی نیولی خو پلټنې راوانی دی.

معلمین از اعتصاب...

تمام معلمین مکاتب شهر و ولسوالی های هرات روز پنجشنبه دست از اعتصاب کشیده اند.

معلمین در ولایت هرات از روز شنبه هفته گذشته دست به اعتصاب زده اند وآنها هوشدار داده بودند تا زمانیکه خواسته های معلمین در مورد انجام اصلاحات گسترده در ریاست معارف هرات و افزایش در حقوق آنها پذیرفته نشود دست از اعتصاب نخواهند کشید.

چهار تن سرباز بریتانیایی...

مجروحان بریتانوی ساعت بعد از حمله بوسیله امبولانس های ISAF به شفاخانه منتقل شده اند مردمهاجم که یکباره در جاده اصلی مرکز شهر مزار شریف در مقابل موتر های بریتانیایی ها ظاهر شد بعداز تیر اندازی اقدام به فرار کرد اما شهر وندان مزار شریف این مرد را دستگیر کرده اند پولیس بعدا این مرد و سه تن دیگر را بشمول یک کار مند پولیس ویک نامزد شورای ولایتی که سلاح با خود داشته است به قوماندانی امنیه ولایت بلخ که فاصله آن با محل رویداد چند دقیقه است منتقل کرده آنها میگویند تحقیقات در این مورد شروع شده است

د ملګرو ملتونو د بشری...

چې د کیوبا په ګوانتانامو ټاپو کې د بهرنیو مشکوکو ترهګرو لپاره د متحده ایالاتو له زندان څخه لیدنه وکړي. د متحده ایالاتو چارواکو وویل چې په دغو پلټونکو کې د شکنجې لپاره د ملګرو ملتونو ځانګړی پلټونکی له اطریش څخه من فریډ نوواک هم شامل دی. په پاتې پلټونکو کې یو ئی د مذهبي ازادیو او بل ئی د خپل سرو نیونو څارونکې دی. له ګوانتانامو څخه ددوی د لیدنې لپاره کومه نېټه نده ټاکل شوې

ابراز شکران

اخیراً سفارت جمهوری اسلامی ایران یکتعداد از کتب و یک دستگاه ستلایت را به اداره‌ء روزنامه‌ء اراده اهدا کرده است، بدینوسیله اداره روزنامه، ازین همکاری بی‌شایبه‌ء فرهنگی سفارت جمهوری اسلامی ایران ابراز شکران می کند.

اراده
زیرنظـر هیات تحریر انتشار میابد
موسس وصاحب امتیاز: حاجی سید داؤد
مدیر مسوول: سهراب دیدار
اراده در ویرایش و پیرایش مطالب دست باز دارد
آدرس: پروان مینه (ایستگاه سینمای بهارستان
سرک مسجد حاجی میر احمد خانه نمبر۹۵)
تیلفون موبایل: ۰۷۰۲۲۲۷۲۶
ERADA Daily
روزنامه آزاد وملی نشریه مرکزنشراتی افغان
اندیشه وعقاید مطرح شده ازسوی نویسنده گان به خودشان مربوط است
کمپوز و دیزاین: صدیق الله "صادق" و احمد شاه "وحدت"
چاپ: مطبعه مرکزنشراتی افغان
قیمت یک شماره ۳ افغانی
Daily Independent Publication, Publisher: Afghan Media Resource Center
Founder: Haji Sayed Daud, Chief Editor: Suhrab Didar (Mobil Phone: 070222726)
Composed & designed by : sidiq ullah (sadiq) & Ahmad shah (wahdat)
eradadaily@hotmail.com

ACKU